

HOTĂRÂRE Nr. 151/2012 din 13 martie 2012
privind aprobarea Statutului propriu de organizare și funcționare al Agenției
Naționale pentru Plăți și Inspecție Socială

Text în vigoare începând cu data de 1 ianuarie 2019
REALIZATOR: COMPANIA DE INFORMATICĂ NEAMȚ

*Text actualizat prin produsul informatic legislativ LEX EXPERT în baza
actelor normative modificatoare, publicate în Monitorul Oficial al României,
Partea I, până la 28 decembrie 2018.*

Act de bază

#B: *Hotărârea Guvernului nr. 151/2012, publicată în Monitorul Oficial al
României, Partea I, nr. 190 din 23 martie 2012*

Acte modificatoare

#M6: *Hotărârea Guvernului nr. 1019/2018*

#M5: *Hotărârea Guvernului nr. 106/2018*

#M4: *Hotărârea Guvernului nr. 344/2014, abrogată prin [Hotărârea Guvernului
nr. 12/2017](#)*

#M3: *Hotărârea Guvernului nr. 517/2013*

#M2: *Hotărârea Guvernului nr. 38/2013*

#M1: *Hotărârea Guvernului nr. 914/2012*

*Modificările și completările efectuate prin actele normative enumerate mai
sus sunt scrise cu font italic. În fața fiecărei modificări sau completări este
indicat actul normativ care a efectuat modificarea sau completarea respectivă,
în forma [#M1](#), [#M2](#) etc.*

#B

În temeiul [art. 108](#) din Constituția României, republicată, și al [art. 22](#) din
Ordonanța de urgență a Guvernului nr. 113/2011 privind organizarea și
funcționarea Agenției Naționale pentru Plăți și Inspecție Socială,

Guvernul României adoptă prezenta hotărâre.

ART. 1

Se aprobă Statutul propriu de organizare și funcționare al Agenției Naționale
pentru Plăți și Inspecție Socială, prevăzut în [anexa](#) care face parte integrantă din
prezenta hotărâre.

ART. 2

La data intrării în vigoare a prezentei hotărâri, [Hotărârea Guvernului nr.
1.285/2008](#) privind aprobarea Statutului propriu de organizare și funcționare al

Agenției Naționale pentru Prestații Sociale, publicată în Monitorul Oficial al României, Partea I, nr. 717 din 22 octombrie 2008, cu modificările și completările ulterioare, se abrogă.

ART. 3

În termen de 60 de zile de la intrarea în vigoare a prezentei hotărâri, la propunerea directorului general al Agenției Naționale pentru Plăți și Inspecție Socială, prin ordin al ministrului muncii, familiei și protecției sociale se aprobă regulamentul de organizare și funcționare al acesteia.

ANEXĂ

STATUT PROPRIU

de organizare și funcționare al Agenției Naționale pentru Plăți și Inspecție Socială

CAPITOLUL I

Dispoziții generale

#M2

ART. 1

Agenția Națională pentru Plăți și Inspecție Socială, denumită în continuare Agenție, este organizată și funcționează în conformitate cu prevederile Ordonanței de urgență a Guvernului nr. 113/2011 privind organizarea și funcționarea Agenției Naționale pentru Plăți și Inspecție Socială, aprobată cu modificări și completări prin Legea nr. 198/2012.

#B

ART. 2

(1) Agenția are în subordine agenții pentru plăți și inspecție socială județene și a municipiului București, denumite în continuare agenții teritoriale, ca servicii publice deconcentrate cu personalitate juridică.

(2) Agențiile teritoriale, în funcție de nevoile locale și pentru eficientizarea activității proprii, pot organiza în subordine agenții locale.

CAPITOLUL II

Atribuțiile Agenției și ale agențiilor teritoriale

#M2

ART. 3

(1) În realizarea obiectivelor sale, Agenția îndeplinește atribuțiile prevăzute de art. 6 din Ordonanța de urgență a Guvernului nr. 113/2011, aprobată cu modificări și completări prin Legea nr. 198/2012.

#B

(2) Pentru realizarea obiectivelor sale în domeniul inspecției sociale, Agenția îndeplinește și următoarele atribuții specifice:

a) asigură exercitarea activităților de inspecție la nivel național în domeniul sistemului național de asistență socială, în scopul respectării drepturilor sociale ale cetățenilor;

b) desfășoară activități de monitorizare pentru aplicarea unitară a prevederilor legale referitoare la administrarea fondurilor pentru plata beneficiilor de asistență socială, precum și a celor alocate pentru susținerea și dezvoltarea serviciilor sociale, a proiectelor, programelor și politicilor din domeniu;

c) formulează propuneri de îmbunătățire a activității, organizării și a metodei de acordare a beneficiilor de asistență socială și serviciilor sociale;

d) controlează furnizorii de servicii sociale publice și privați din punctul de vedere al eficienței și performanței acestora în îndeplinirea obiectivelor stabilite în conformitate cu standardele de calitate și de cost, conform reglementărilor în vigoare;

e) dispune, în condițiile legii, suspendarea ori încetarea temporară sau definitivă a serviciului social în cazul încălcării grave a prevederilor legale în domeniu și urmărește îndeplinirea măsurilor dispuse;

f) solicită comisiilor de acreditare retragerea acreditării și urmărește îndeplinirea măsurilor dispuse în cazul în care constată neconformități în funcționarea serviciilor sociale;

g) elaborează și difuzează metodologii, proceduri de inspecție socială, instrucțiuni și ghiduri specifice activității de inspecție socială;

h) elaborează planul anual de inspecție pentru implementarea politicii sistemului național de beneficii de asistență socială;

i) controlează respectarea standardelor de calitate în acordarea serviciilor sociale publice și private;

j) acționează la nivel național pentru prevenirea și înlăturarea efectelor oricăror acte sau fapte care încalcă principiile și normele din domeniul asistenței sociale stabilite prin convențiile internaționale la care România este parte sau prin reglementările Uniunii Europene;

k) efectuează analize de risc în vederea eficientizării activității de inspecție socială;

l) înregistrează, centralizează și sintetizează informațiile referitoare la furnizorii de servicii sociale și la serviciile sociale acordate de aceștia;

m) propune autorităților administrației publice, precum și persoanelor fizice și juridice, publice și private controlate, luarea măsurilor pentru respectarea prevederilor legale încălcate, stabilirea răspunderii juridice a persoanelor vinovate, după caz, precum și remedierea deficiențelor constatate în urma activității de inspecție;

n) dispune în cazul autorităților administrației publice, precum și în cazul persoanelor fizice și juridice, publice și private controlate, în condițiile legii,

acordarea, suspendarea sau încetarea, după caz, a drepturilor sociale atunci când se constată că acestea nu au fost acordate în conformitate cu prevederile legale;

o) constată și sancționează neîndeplinirea măsurilor dispuse în urma activității de inspecție socială, în condițiile legii.

(3) Agenția îndeplinește orice alte atribuții dispuse prin lege în domeniul său de competență.

#M2

ART. 4

(1) În exercitarea atribuțiilor prevăzute la [art. 16](#) din Ordonanța de urgență a Guvernului nr. 113/2011, aprobată cu modificări și completări prin [Legea nr. 198/2012](#), agențiile teritoriale îndeplinesc următoarele atribuții specifice:

#B

a) asigură exercitarea activităților de inspecție la nivel teritorial în domeniul sistemului național de asistență socială, în scopul respectării drepturilor sociale ale cetățenilor;

b) desfășoară activități de control, precum și de monitorizare a modului în care sunt stabilite și acordate beneficiile de asistență socială la nivel teritorial;

c) promovează acțiuni de informare și conștientizare a cetățenilor asupra drepturilor sociale și stabilesc programe de colaborare cu societatea civilă;

d) controlează respectarea prevederilor legale privind accesul egal și nediscriminatoriu al cetățenilor la drepturile sociale;

e) propun suspendarea ori încetarea temporară sau definitivă a serviciului social în cazul încălcării grave a prevederilor legale în domeniu și urmăresc îndeplinirea măsurilor dispuse;

f) propun autorităților administrației publice, precum și persoanelor fizice și juridice, publice și private controlate, luarea măsurilor pentru respectarea prevederilor legale încălcate, stabilirea răspunderii juridice a persoanelor vinovate, după caz, precum și remedierea deficiențelor constatate în urma activității de inspecție;

g) dispun în cazul autorităților administrației publice, precum și în cazul persoanelor fizice și juridice, publice și private controlate, acordarea, suspendarea sau încetarea, după caz, a drepturilor sociale atunci când se constată că acestea nu au fost acordate în conformitate cu prevederile legale;

h) constată și sancționează neîndeplinirea măsurilor dispuse în urma activității de inspecție socială;

i) constată contravențiile și, după caz, aplică sancțiunile prevăzute de lege, prin inspectorii sociali;

j) sesizează organele competente, în cazul în care se constată săvârșirea faptelor care încalcă prevederile legale a căror cercetare nu se află în sfera proprie de competență;

k) desfășoară activități de cercetare și analiză socială, pentru cunoașterea realității sociale, ca urmare a controlului sau a rezultatelor acestuia, și

formulează propuneri de îmbunătățire a activității, organizării și a metodei de acordare a beneficiilor de asistență socială și a serviciilor sociale;

1) elaborează situații statistice și analize specifice activității de control desfășurate la nivel județean și al municipiului București.

(2) Agențiile teritoriale îndeplinesc orice alte atribuții dispuse prin lege în domeniul lor de competență.

(3) Pentru îndeplinirea atribuțiilor ce le revin, agențiile teritoriale cooperează cu autoritățile administrației publice locale, cu organizațiile guvernamentale, cu societatea civilă, precum și cu partenerii sociali.

CAPITOLUL III

Structura organizatorică și numărul maxim de posturi ale Agenției, la nivel central și local

ART. 5

(1) Structura organizatorică a aparatului central al Agenției este prevăzută în [anexa nr. 1](#).

(2) Structura organizatorică cadru a agențiilor teritoriale este prevăzută în [anexa nr. 2](#).

(3) Atribuțiile compartimentelor constituite potrivit structurilor organizatorice prevăzute în [anexele nr. 1 și 2](#) se stabilesc prin regulament de organizare și funcționare aprobat prin ordin al ministrului muncii, familiei și protecției sociale, la propunerea directorului general al Agenției.

ART. 6

Prin decizie a directorului general al Agenției, în cadrul structurilor organizatorice prevăzute în [anexele nr. 1 și 2](#), se pot organiza servicii, birouri sau compartimente, conform legii, în funcție de necesitățile care se impun în vederea îndeplinirii atribuțiilor.

#M1

ART. 6¹

(1) Se suplimentează cu 56 numărul maxim de posturi aprobate, potrivit legii, Agenției, prin preluarea a 56 de posturi de la Inspekția Muncii.

(2) Posturile prevăzute la alin. (1) și, după caz, personalul care ocupă aceste posturi se consideră preluate, respectiv transferate în interesul serviciului, în condițiile legii.

#M5

ART. 7*)

(1) Agenția funcționează cu un număr maxim de 1.409 posturi, finanțate de la bugetul de stat, funcționari publici și personal contractual, din care 117 posturi pentru aparatul central și 1.292 de posturi pentru agențiile teritoriale.

#B

(2) Statul de funcții pentru aparatul central al Agenției se aprobă prin ordin al ministrului muncii, familiei și protecției sociale.

(3) Repartizarea numărului de posturi și statul de funcții pentru agențiile teritoriale se aprobă prin decizie a directorului general al Agenției.

#CIN

**) Reproducem mai jos prevederile [art. 3 alin. \(1\)](#) din Hotărârea Guvernului nr. 1019/2018 ([#M6](#)).*

#M6

"(1) Pentru preluarea personalului finanțat de la bugetul local prevăzut la [art. 1](#) numărul maxim de posturi finanțate de la bugetul de stat, aprobat pentru funcționarea Agenției Naționale pentru Plăți și Inspecție Socială și agențiilor pentru plăți și inspecție socială județene, respectiv a municipiului București, prevăzut de [Hotărârea Guvernului nr. 151/2012](#) privind aprobarea Statutului propriu de organizare și funcționare al Agenției Naționale pentru Plăți și Inspecție Socială, cu modificările și completările ulterioare, se suplimentează începând cu data de 1 ianuarie 2019 cu un număr de 186 posturi, din care un număr de 25 posturi pentru aparatul central și un număr 161 posturi pentru agențiile teritoriale, repartizat potrivit [anexei nr. 3](#), prin diminuarea numărului de posturi de la nivelul direcțiilor generale de asistență socială și protecția copilului județene, respectiv ale sectoarelor municipiului București."

#B

CAPITOLUL IV

Conducerea Agenției

ART. 8

(1) Agenția este condusă de un director general, funcție publică de conducere, având, în principal, atribuțiile și responsabilitățile prevăzute la [art. 15](#) alin. (1) din Ordonanța de urgență a Guvernului nr. 113/2011.

(2) În exercitarea atribuțiilor prevăzute la [art. 15](#) din Ordonanța de urgență a Guvernului nr. 113/2011, directorul general îndeplinește următoarele funcții specifice:

a) organizează, controlează și îndrumă metodologic activitatea Agenției și a structurilor sale subordonate, exercitând toate prerogativele stabilite de lege;

b) elaborează propuneri de îmbunătățire a cadrului legislativ din domeniul de competență al Agenției și le înaintează Ministerului Muncii, Familiei și Protecției Sociale, pentru promovare;

c) coordonează elaborarea proiectelor și programelor internaționale în domeniul de activitate al Agenției, în limita competențelor prevăzute de lege;

d) asigură și urmărește punerea în aplicare și respectarea deciziilor adoptate pe baza raportului anual de activitate al Agenției, aprobat de ministrul muncii, familiei și protecției sociale;

e) prezintă ministrului muncii, familiei și protecției sociale rapoarte și analize cu privire la indicatorii statistici aferenți domeniului de competență al Agenției;

f) aprobă regulamentele de organizare și funcționare ale agențiilor teritoriale și locale;

g) aprobă metodologia, procedurile de inspecție socială, instrucțiunile, manualele operaționale și ghidurile specifice activității de inspecție socială;

h) aprobă componența și repartizarea echipelor de inspectorii sociali care realizează activitățile de inspecție la nivel național;

i) aprobă planul anual de audit intern și evaluare anuală a activității agențiilor teritoriale și ia toate măsurile legale pentru îmbunătățirea activității acestora;

j) reprezintă Agenția în raporturile cu autoritățile administrației publice, cu alte persoane juridice și fizice publice sau private, cu organismele internaționale în domeniu, precum și în relațiile cu mass-media și cu societatea civilă;

k) îndeplinește orice altă atribuție prevăzută de lege sau, după caz, delegată de ministrul muncii, familiei și protecției sociale.

(3) Directorul general al Agenției poate delega calitatea de ordonator secundar de credite, în condițiile legii, directorului general adjunct sau, după caz, unuia dintre ceilalți directori. Prin actul de delegare se precizează limitele și condițiile delegării.

(4) În situația în care directorul general al Agenției nu poate să își exercite temporar atribuțiile, acestea sunt exercitate de directorul general adjunct sau, după caz, de un director desemnat prin decizie a directorului general.

CAPITOLUL V

Dispoziții speciale privind activitatea de inspecție socială

ART. 9

Constatările rezultate în urma activității de inspecție socială și măsurile propuse de către inspectorii sociali sunt consemnate de către aceștia în procese-verbale de control. Modelul procesului-verbal de control se aprobă de către directorul general al Agenției.

ART. 10

Nerespectarea dispozițiilor legale din domeniul asistenței sociale rezultate în urma activității de inspecție și sancțiunile dispuse de către inspectorii sociali sunt consemnate de către aceștia în procese-verbale de constatare a contravenției și aplicare a sancțiunilor contravenționale. Modelul procesului-verbal de constatare a contravenției și aplicare a sancțiunilor contravenționale se aprobă prin ordin al ministrului muncii, familiei și protecției sociale.

ART. 11

(1) Contestațiile formulate împotriva proceselor-verbale de control încheiate de inspectorii sociali sunt soluționate potrivit prevederilor [Legii](#) contenciosului administrativ nr. 554/2004, cu modificările și completările ulterioare.

(2) Contestațiile formulate împotriva proceselor-verbale de constatare a contravenției și aplicare a sancțiunilor contravenționale încheiate de inspectorii sociali sunt soluționate potrivit prevederilor [Ordonanței Guvernului nr. 2/2001](#)

privind regimul juridic al contravențiilor, aprobată cu modificări și completări prin [Legea nr. 180/2002](#), cu modificările și completările ulterioare.

CAPITOLUL VI

Dispoziții tranzitorii și finale

ART. 12

Parcul normat de mijloace de transport și consumul lunar de carburanți pentru Agenție și pentru agențiile teritoriale este prevăzut în [anexa nr. 3](#).

ART. 13

[Anexele nr. 1 - 3](#) fac parte integrantă din prezentul statut.

#M6

[ANEXA 1*](#)

la [statut](#)

*) *Anexa nr. 1 este reprodusă în facsimil.*

**STRUCTURA ORGANIZATORICĂ
a aparatului central al Agenției Naționale pentru Plăți și Inspecție Socială**

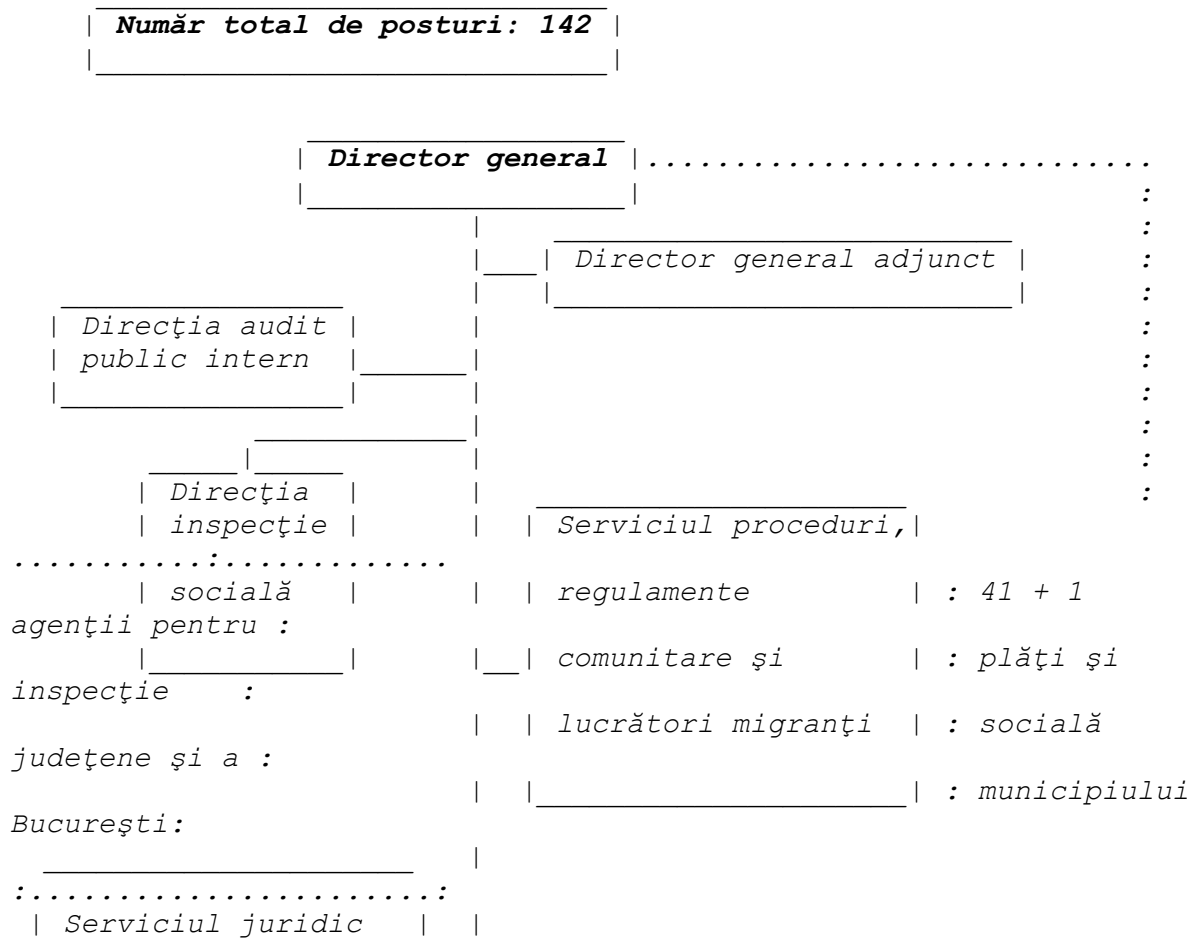

	și contencios			Direcția	
	_____			tehnologia	
buget					/ Serviciul
	_____			informației	
					/ propriu,
	Serviciul corp			_____	
administrativ					/
	control intern			_____	
publice					/ achiziții
	_____			Direcția economică,	
	_____			_____	

	Serviciul			_____	
plăți					Serviciul
	comunicare,			_____	
					\ beneficii
	relații cu publicul			_____	
					\ sociale
	și relații publice			_____	
\	_____			_____	
	_____			Direcția resurse umane,	
					formare profesională a
					adulților și incluziune
					socială

#M5

ANEXA 2 *1)

la statut

*1) Anexa nr. 2 este reprodusă în facsimil.

Număr maxim de posturi repartizat agențiilor pentru plăți și inspecție socială județene și a municipiului București: 1.292

**STRUCTURA ORGANIZATORICĂ-CADRU
a agențiilor pentru plăți și inspecție socială județene și a municipiului
București**

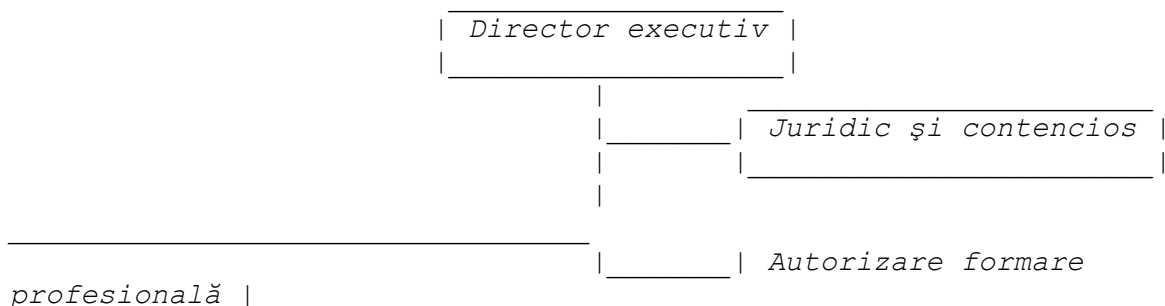

_____		_____ Director executiv	
adjunct*)			
Beneficii de asistență Economic, financiar și Inspecție			
socială		contabilitate, resurse	
socială, programe de umane, administrativ			
servicii sociale, și achiziții publice			
incluziune socială, egalitate de șanse			
_____ _____			

**) Postul de director executiv adjunct este înființat la Agenția pentru Plăți și Inspecție Socială a Municipiului București, numit prin decizie a directorului general al Agenției, în condițiile legii.*

#B
 ANEXA 3
 la statut

PARCUL NORMAT
 de mijloace de transport și consumul lunar de carburanți pentru Agenția Națională pentru Plăți și Inspecție Socială

Nr.	Denumirea	Tipul	Parcul normat
Consumul			
crt.	instituției	mijlocului	
lunar de		de transport	
carburanți -			
litri/lună/			
mijloc de			

	transport		
1.	Agenția Națională pentru Plăți și Inspecție Socială	- autoturism	- aparat central - 6*)
150			
100			- agenții județene de plăți și inspecție socială și Agenția de Plăți și Inspecție Socială a Municipiului București - 85 (câte două pentru fiecare agenție județeană și 3 pentru cea a municipiului București)
150	- activitate de inspecție socială	- autoturism	- câte un autoturism la nivelul fiecărei agenții județene și un autoturism la nivelul municipiului București

*) 3 autoturisme se folosesc pentru activitatea de inspecție socială.
